Africa Agriculture Watch

By AKADEMIYA2063

Série AAgWa sur la prévision agricole

Le mil en Guinée

Aissatou Ndoye*, Khadim Dia** et Racine Ly***

No. 08, février 2023

La série de notes de synthèse sur la prévision de la production agricole réalisée par le Programme *Africa Agriculture Watch* (AAgWa) d'AKADEMIYA2063 vise à fournir, en temps opportun, des données plus précises sur les récoltes et le rendement de neuf produits agricoles majeurs dans près de 50 pays africains. Disposant ainsi, en temps voulu, d'un accès aisé à la grande quantité de données disponibles, les parties prenantes de l'ensemble de la chaîne de valeur pourront planifier et exécuter leurs actions politiques et commerciales de manière plus efficace. Les données publiées dans les notes de synthèse sont générées par l'outil *Africa Crop Production* (AfCP), un modèle prédictif basé sur l'intelligence artificielle (IA) et appliqué à des données géo-biophysiques de télédétection pour produire des estimations au niveau du pixel et au niveau administratif dès le début de chaque saison de croissance. Dans la note de synthèse N°8, nous fournissons des prévisions de la production de mil en Guinée.

Figure 1. *Prévision de la production de mil en Guinée en 2022.*

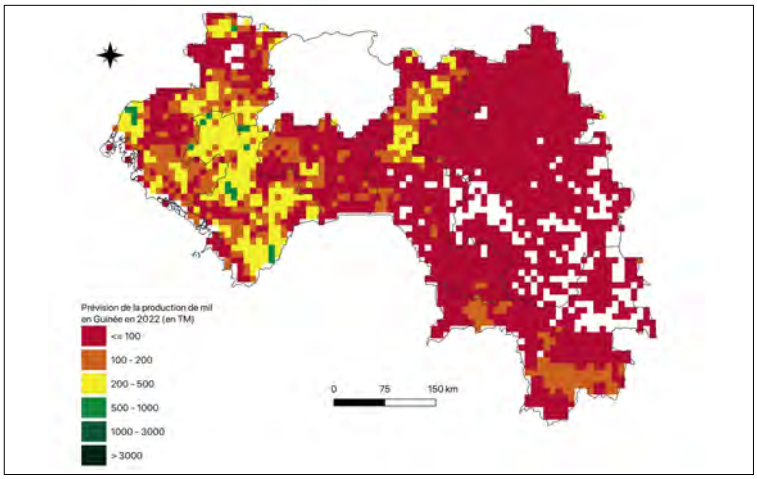

Source des données : *Africa Agriculture Watch (www.aagwa.org).*

En 2022, la production de mil en Guinée devrait atteindre 224 917 tonnes métriques, soit une augmentation globale de 8 833 TM par rapport aux niveaux de production de 2021. Les niveaux de production les plus élevés sont attendus dans les régions du nord, de l'ouest et de l'est, comme Télimélé (Kindia), Kindia, Boké, Gaoual (Boké) et Dinguiraye (Faranah), avec des valeurs de production évaluées à 26 283 TM, 19 241 TM et 19 241 TM, 18 274 TM, 17 706 TM et 16 527 TM, respectivement.

Figure 2. *Prévision de la production de mil en Guinée en 2021.*

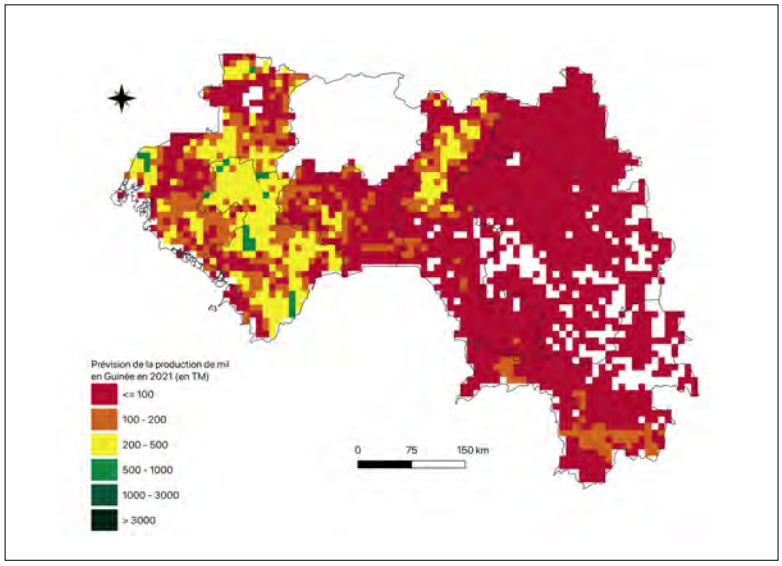

Source des données : *Africa Agriculture Watch (www.aagwa.org).*

En revanche, des niveaux de production plus faibles sont observés dans des régions telles que Conakry, Labé, Lélouma (Labé), Tougué (Labé) et Kérouané (Kankan), avec des niveaux de production évalués à 153 MT, 225 MT, 320 MT, 329 MT et 2 224 MT, respectivement.

Les plus fortes augmentations de la production de mil, dépassant 1 500 MT, sont attendues à Kankan, Kouroussa (Kankan), Macenta (Nzérékoré), Faranah, Mandiana (Kankan) et Kissidougou (Faranah), soit 2 211 MT, 1 881 MT, 1 836 MT, 1 613 MT, 1 599 MT et 1 531 MT, respectivement.

*Associate Scientist, Department of Data Management, Digital Products, and Technology, AKADEMIYA2063
** Senior Associate Scientist, Department of Data Management, Digital Products, and Technology, AKADEMIYA2063
***Director, Department of Data Management, Digital Products, and Technology, AKADEMIYA2063

Annexe – Prévision de la production de mil en Guinée en 2022 au niveau des districts

Régions	Préfectures	Prod. 2022 (TM)	Prod. 2021 (TM)	Écart absolu (TM)	Écart relatif (%)
Boké	Boffa	7919	7814	106	1%
Boké	Boké	18274	18245	30	0%
Boké	Fria	3132	3244	-111	-4%
Boké	Gaoual	17706	19331	-1625	-9%
Boké	Koundara	7626	8360	-735	-10%
Conakry	Conakry	153	60	93	61%
Faranah	Dabola	6742	7100	-358	-5%
Faranah	Dinguiraye	16527	17984	-1457	-9%
Faranah	Faranah	6315	4702	1613	26%
Faranah	Kissidougou	4085	2555	1531	37%
Kankan	Kankan	4574	2363	2211	48%
Kankan	Kérouané	2224	989	1235	56%
Kankan	Kouroussa	4646	2765	1881	40%
Kankan	Mandiana	3768	2169	1599	42%
Kankan	Siguiri	6787	5908	878	13%
Kindia	Coyah	2379	2413	-34	-1%
Kindia	Dubréka	10135	10662	-527	-5%
Kindia	Forécariah	10628	10789	-161	-2%
Kindia	Kindia	19241	20711	-1470	-8%
Kindia	Télimélé	26283	27653	-1370	-5%
Labé	Koubia	0	0	0	0%
Labé	Labé	225	235	-10	-4%
Labé	Lélouma	320	358	-39	-12%
Labé	Mali	0	0	0	0%
Labé	Tougué	329	355	-25	-8%
Mamou	Dalaba	3194	3359	-165	-5%
Mamou	Mamou	9441	9676	-235	-2%
Mamou	Pita	5077	5335	-258	-5%
Nzérékoré	Beyla	3767	2941	826	22%
Nzérékoré	Guéckédou	4428	3430	998	23%
Nzérékoré	Lola	4300	3262	1039	24%
Nzérékoré	Macenta	6498	4662	1836	28%
Nzérékoré	Nzérékoré	5018	4228	790	16%
Nzérékoré	Yamou	3173	2425	749	24%
Total		224917	216083	8833	4%

Notes : TM (Tonnes Métriques) : 1 TM équivaut à 1 000 kilogrammes
Écart absolu : Prod. 2022 – Prod. 2021
Écart relatif : (2022 – 2021) / 2021

Référence à citer : Ndoye, A., K. Dia et R. Ly. 2023. *Série AAgWa sur la prévision agricole : le mil en Guinée.* AAgwa-Série AAgWa sur la prévision agricole, N°8. Kigali, Rwanda : AKADEMIYA2063. https://doi.org/10.54067/acpf.08/fr

© 2023 AKADEMIYA2063. Tous droits réservés. Pour obtenir l'autorisation de republier, veuillez contacter *communications@akademiya2063.org.*